

たま モ

多摩モノレールで、沿線ライフをもっと楽しく

10

Oct. 2024

Vol. 158

| 特集 |

この季節に訪ねたい
とっておきの場所

まいにちお散歩日和

[立川南駅～立飛駅] JR立川駅周辺～立飛駅

となりまち通信 [小田急多摩線 唐木田駅]

沿線オススメ撮影スポット 東大和市の紅葉

もっと聞かせて! 達人さん

TANBO NO WA 代表

TAMAZOOへ行こう!

[コアラ来日40周年]





立川南駅～立飛駅
まいにちお散歩日和
JR立川駅周辺～立飛駅

立川の中心街を歩きます。
発展著しい立川北駅から立飛駅がよく整備された道に、
立川南駅周辺の昔ながらの街並み。
昭和記念公園はそろそろ紅葉の季節。
表情豊かな立川の秋散歩を楽しみましょう。

●ランニングコース およそ7キロ

「TAMAMONO Running Challenge」では
毎回およそ7キロのランニングコースを紹介します。
コース詳細は右の二次元コードからグーグルマップへ→



TAMAMONO Running Challenge



正しいフォームで
効率の良いランニングを

ランニングを長く続けていくためには良い姿勢を保つことが重要です。体幹を意識して肩は力を抜き、少し後ろに引きまします。まっすぐな姿勢を保ち、顔を上げて5～10m先の路面を見て走りましょう。歩幅は狭め重心の真下に着地するイメージを持つと◎。体型や筋力には個人差があります。自分に合った姿勢を見つけて、無理せず安全に楽しみましょう！

今回の先生は
トリッパーズ代表
Tomonagaさん



Trippers

立川市柴崎町3-1-1 昴ビル6F
☎042-808-9500 立川南駅より徒歩2分
trippers-wtrc.com

立川にあるトレイルランニング専門店。シューズ、ザック、ウェアなどのグッズを販売。コースの監修などにご協力いただいています。

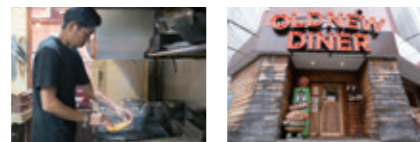

グルメサイトのハンバーガー百名店に選ばれた、本格アメリカンダイナーで迫力満点のハンバーガーはいかがですか。臭みのない牛肉100%のパティは、オリジナルのパンズとの相性抜群で納得のおいしさ。バーガー以外の料理もお試ください！

OLD NEW DINER

立川市錦町1-8-5 イーグル立川1F
●11:00～20:30
(日曜日・祝日は11:00～19:30)
☎042-512-9864
立川南駅より徒歩9分
●月曜日 oldnewdiner.jp



以前は「かとぶん」と呼ばれ親しまれてきた「加藤文具店」が、おしゃれなカフェになって帰ってきました。文具店の頃のように世代を超えたみんなの居場所として日々進化中です。各種ワークショップやイベントも要チェック！

cafe & books かとぶん

立川市富士見町4-2-2
●11:00～17:00
☎042-526-0945
立川南駅より徒歩15分
●日・月・木曜日
@katobun.tachikawa



※ランニングをする際は近隣にお住まいの方のご迷惑にならないよう十分な気配りをお願いします。また歩行者や自転車など周囲に目を配り安全に楽しみましょう！

10/13(日) 立川北駅 サンサンロード

第36回立川よいと祭り ～光と音のシンフォニー～

市民相互の交流を深め、郷土意識を高めるため平成元年より開催。万灯みこしや山車の巡行、YOSAKOI、民謡流し踊りなどを実施します。

10/19(土)・20(日) 立川南駅 石田倉庫アトリエ

石田倉庫のアートな2日間 ～どーも。おひさしぶりです展～

様々なアーティストが集うアトリエで、作品展示販売やワークショップなどを催す、地域最大級のアートイベントを5年ぶりに開催します。

10/26(土)～11/17(日) 高幡不動駅 高幡不動尊

第53回高幡不動尊菊まつり

日野市をはじめ多摩地域8市の菊愛好家が、大菊、懸崖、盆栽、切花など約1,000鉢の菊花を出品。特別展示や菊の販売もあります。

10/19(土) 砂川七番駅 ファーマーズセンターみののれ立川

ティラノレース・東京立川 ※北側広場にて

ティラノサウルスの着ぐるみを着た競技者によるレース。幼獣(小学生以下)から成獣(中学生以上)まで、事前エントリー及び着ぐるみ購入が必要。

10/26(土)・27(日) 多摩センター駅 パルテノン大通り付近

ハロウィン in 多摩センター 2024

今年で22回目を迎える秋の人氣イベントです。トリックオアトリートや仮装パレード、大道芸などが開催。マルシェやフードカーも登場します。

11/9(土)・10(日) 多摩動物公園駅 タマオも出演予定!!

第10回都立動物園アフリカフェア in 多摩動物公園

多摩動物公園がアフリカ色に染まる2日間。アフリカ各国や野生動物紹介のほか、アフリカ特産品の販売や音楽の演奏などもあります。

Oct.2024 Vol.158

10

P.3 まいにちお散歩日和 [立川南駅～立飛駅]

JR立川駅周辺～立飛駅

- cafe & books かとぶん | MAP-A
- OLD NEW DINER | MAP-B



P.4 この季節に訪ねたい
とっておきの場所

- 貯水池 鳥山 | 上北台駅 | MAP-C
- Gallery & Cafe' ADEGO | 泉体育館駅 | MAP-D
- パティスリーイチリン | 立飛駅 | MAP-E
- 丸亀製麺 手づくり体験教室 東京立川 | 高松駅 | MAP-F
- 屋外アスレチック ハグトラトブス | 多摩動物公園駅 | MAP-G



P.6 となりまち通信 [小田急多摩線 唐木駅]

- 御食事処 咲くら | MAP-H
- プラネットカフェ | MAP-I

沿線オススメ撮影スポット

- 東大和市の紅葉



P.7 もっと聞かせて! 達人さん

- 馬場 寛明さん | TANBO NO WA 代表 | MAP-J

TAMAZOOへ行こう!

- コアラ来日40周年 | 多摩動物公園駅 |



裏表紙 TAMAMONO INFORMATION

- 「2025年多摩モノレールカレンダー」を発売します!
- たまものグッズに新商品が仲間入り!



お出かけしやすい季節になってきたね!

沿線に田んぼがあるの知ってた?





麺は茹でると太くなるので、えんぴつくらいの細さで切るのがコツ。小さなお子さんも包丁を上手に扱っていました



全16種の具材から思い思いにトッピングして、自分だけのシェイクうどんが完成です。この日はわかめやきつねあげなどの定番から、からあげやウインナー、多摩産野菜の天ぷらなどがありました
※トッピングの種類は時期により異なります



楽しく、美味しいうどんづくり体験を！
丸亀製麺が昨年オープンした、全国でも初めての体験型特化施設。今回は「丸亀シェイクうどん体験教室」というプログラムを見学しました。この日は20人ほどの参加者に対し5人の先生がスタンバイ。体験内容はシンプルながら奥深いものでした。うどんの生地が均等な厚さになるまで伸ばし、麺を切るといううどんでんづくりの基本です。伸ばすのは大人でも力のある大変な作業ですが、美味しいうどんのためながらがんばるはず。専用の包丁で切った麺は職人によって茹でられ、好みのトッピングを選んでできあがりです。あつという間の90分に、手づくりの楽しさ・できたての美味しさが詰まっていた。より本格的にうどんづくりを体験できる「丸亀製麺体験教室（180分コース）」も用意されています。



高松駅
丸亀製麺 手づくり体験教室 東京立川
立川市栄町3-5-1
☎042-525-2587
高松駅より徒歩15分
marugame.com/tedukuri-class/
※開催日時は上記Webサイトを参照
※プログラムの内容は時期により異なります
※90分コース1人2,600円、180分コース1人3,300円



この季節に訪ねたい とっておきの場所

ようやく過ごしやすいなってきた今日このごろ。
いま訪ねたい場所を厳選しました。
少～し歩くとところもあるけれど、秋だしお散歩ついでに行ってみましょう。

※店舗・施設によっては、JR立川駅その他主要駅からのバスが便利な場合もあります。各種地図アプリでご確認ください。



スリル満点の本格アスレチック
今年3月にオープンした巨大アスレチック施設。子ども向けのキッズコースと都内初・高さ約16mのアスレチック30種類以上のアスレチックアイテムが用意されています。本格的なハーネスを装着し、体験前にはインストラクターによる安全講習もあるので安心。とはいえ、体験者によるとアスレチックタワーは実際に登ってみると相当足がすくむそう。自転車のアトラクションでは乗り降りに難儀した様子。最高層はモノレールと同程度の高さで乗客と目線が合うこともありますが、非日常を体験したい方はぜひお試しください。



個室でじっくりいろり焼き
狭山緑地の木深い森の中にある、いろり焼きの専門店。コースや盛り合わせを個室でじっくり楽しめたい。今回は盛り合わせの「里の宴」を注文。骨付大山鶏肉や虹ますなど9本の串にお刺身やサラダ、小鉢が揃います。お店のアドバイザーとおり魚に塩をかけ、いざ炭火の上へ。焼き加減に気をつけながら串を裏返したり野菜にたれを塗ったり。静かで贅沢な時間がここにはあります。国産鶏半身を豪快に揚げる「鳥山から揚げ」もおすすです。1帯は11月下旬ごろから紅葉シーズン。もみじ狩りを楽しみながら、徒歩で向かうのもおすすめです。



多摩動物公園駅
屋外アスレチック ハグトラトプス
日野市程久保3-36-60
☎10:00~17:20(完全予約制)
☎042-591-8989
多摩動物公園駅より徒歩1分
水曜日(祝日の場合は翌木曜日)
@keio_hughug_athletic



上台北駅
貯水池 鳥山
東大和市蔵敷1-391
☎11:30~21:00
☎042-561-3078
上台北駅より徒歩25分
水・木曜日
@chosuichi_toriyama



開放感のある空間でゆったりスイーツを
とんがり屋根が目印の洋菓子店。広々とした店内に並ぶスイーツの中から、秋におすすめの3品を教えるもらいました。上から時計回りに、パニラムースにジュレとキャラメルがアクセントの「ボンジュール」、ヘゼルナッツクリームをチョコレイトムースで包んだ「フゼット・シヨラ」、そして秋の大本命「和栗のモンブラン」。お菓子は店内のカフェで食べることもできます。ランチタイムにはフードメニューも提供。近くの島崎農園で採れた新鮮な野菜(国分寺三百年野菜「こくべじ」)を使用したメニューもあり、地産地消にも貢献しています。



立飛駅
パティスリーイチリン
国分寺市西町3-31-1
☎10:00~19:00
☎042-505-5338
立飛駅より徒歩27分
月・火曜日
@ichirin_kunitachi



アフリカの布と食で商店街をカラフルに
立川市若葉町の商店街にあるアフリカ布専門店兼カフェ。見慣れない配色に幾何学模様のような柄の布や衣類が並ぶ店内はともカラフルです。好みの布を選んでオーダーメイドが基本。ガーナの父と日本人の母をもつ店主の推野あやこさんに相談しながら布を決めます。カフェメニューも見逃せません。写真はセネガルの「フレイッシュ」のハーフ＆ハーフ。スパイシーで癖になる味わいです。商店街をもっと盛り上げたいと語る推野さん。街にカラフルな彩りを与えています。



泉体育館駅
Gallery & Cafe' ADEGO
立川市若葉町1-9-5
☎11:00~18:00
(日曜日・祝日は10:00~17:00、金・土曜日は11:00~21:00)
☎050-3577-5093
泉体育館駅より徒歩22分
水曜日および毎月1~5日
@adegofashion



小田急多摩線 唐木田駅

となりまち通信

おだやかな終点駅で出会った
静かなこだわりのお店



駅改札を出て最初に目に入る和食店。お昼ときは、ばらちらしや海鮮丼目当てのお客さんで賑わいます。美味しさの理由はこだわりの仕入れ先。まぐろは八王子の専門の卸業者、サーモンは長野の信州サーモン、お米は新潟の農家と直接取り引きしているコシヒカリ。良い食材でしっかりと美味しいものを当たり前に。唐木田のみなさんが羨ましい。公園や散歩道が充実しているこのエリア。お店ではテイクアウトのお弁当も用意されているので、散歩のお供にもぜひ。店名は近辺に桜の木が多いことから名づけたそう。春に訪ねるのも良いですね。

ていねいな仕事で光る
街の和食屋さん



お酒は聖蹟桜ヶ丘の小山商店から。つまみも充実しているので、夜の一杯も楽しそう



ヒマラヤ杉を使った
テーブルも

御食事処 咲くら
多摩市唐木田1-6-4 東側店舗
●11:30~15:00 17:00~22:30
☎042-316-9714
■唐木田駅より徒歩1分
📅日曜日
📍@oshokujidokoro_sakura



10分ほど歩けば、古道「よこやまの道」に出会えます。全長約10kmの歴史ある散策路です。



カフェでできる
ドローンの組み立て・操縦体験

ドローンと聞いて姿は想像できても、なかなか実際に飛び様子を目にすることはありません。法や規制で飛行には制限があるのが現状。もつと気軽にドローンの魅力を知ってもらいたい。合同会社ホープフルプロジェクトが立ち上げたカフェがこちら。トイドローンの組み立て教室を開催しています(有料)。組み立てて仕組みを知り、操縦で基本的な動きを知る。ゲーム慣れしたお子さんやラジコン世代は難しく操縦できるそうです。運営会社は多摩市と災害協定を結んでいて、災害時にはドローンを活用した支援活動を行います。カフェもドローンへの理解を拡げる活動のひとつなのです。

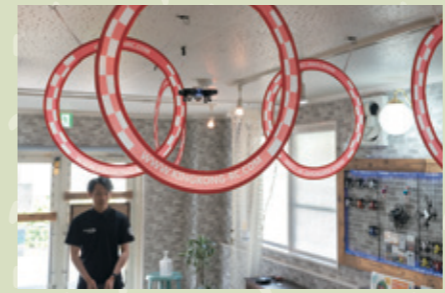

将来、私たちの生活により密着した働きを担うことになりそうなドローン。子どものうちに仕組みを理解するのは有益ですね。起伏の多い多摩エリアでは活躍の場も多いのではと感じました

プラネットカフェ
多摩市鶴牧2-25-2
●11:00~19:00
☎042-319-3658
■唐木田駅より徒歩2分
📅日・月曜日・祝日
hopeful-project.com/planet-cafe



もつと

聞かせて！ 達人さん

[第22回]

TANBONOWA 代表
馬場 寛明さん



モノレールで万願寺駅から高幡不動駅に向かう途中、進行方向左手に田んぼが見えるのをご存知でしょうか。そう、沿線でもお米が作られているんです。みなさんがこれを読むころは稲刈りの季節のはず。今回は「新三反田んぼ(左写真)」で自然栽培の米づくりに励む馬場寛明さんにお会いしました。かつては多摩の米蔵といわれるほど稲作が盛んだった日野市。宅地化が進み水田は年々減少傾向にありますが、その動きに待ったをかけているのが馬場さん。米づくりの魅力ともたらず影響、大いに語っていただきました！



10月は稲刈りイベントを開催(詳細はWebサイトを参照)。上と右の写真は新井四兄妹田んぼ。馬場さんの米づくりの原点です



PRESENT
読者プレゼント
あります！
詳しくは裏表紙へ

高幡不動駅
TANBO NO WA
tanbonowa.com



「ここは知る人ぞ知る撮影スポットだそうですね？」モノレールと田んぼが一緒に撮れる場所、ということで撮影に来られる方がいます。夕日とモノレールと稲穂のような構図で撮れるみたいです。

「馬場さんは社会人を経て就農されたんですか。」
もともと自然食品や自然栽培野菜の流通を手がける企業に勤めていました。動くうちに、生産する側もやってみたいという思いが芽生えまして、日野で活動している野外保育の子育て仲間を紹介して小さな休耕田を借りたのが始まりです。2009年のことですね。そこは「新井四兄妹田んぼ」と呼んでいます。3年で4つの田んぼを復旧して、まるで兄妹みだいなと。取り組んでいくうちに、周りの田んぼが道路や家になってしまおうという話を耳にして、もつと本格的にやらなければと今の事業を始めたのが2019年です。「新三反田んぼ」を復旧したのもそのころですね。他にも、日野市落川交流センターの「ひょうたん田んぼ」をNPOの仲間と共同運営しています。

「自然栽培を強く掲げたいですね。」
はい。必要なのは「太陽と水と土」、それだけです。もちろん、自然の大きな循環の中で生き物たちが相互に影響をもちあわせてくれるのが、種も、自分がいいなと思った種を稲刈りの際に保存して、春に蒔きます。それを続けることで種がその土地の記憶をして、だんだん品質が良くなる。本当です。それが自然栽培の面白いところですね。

「農薬や肥料は一切使わないと聞きました。」
そうですね。前職時代、自然栽培で作られた野菜が入荷されてくるのをよく見ました。ダンボールを開けると輝いているんですよ。肥料未使用だとちよつと小ぶりなんですけど、自分で一生懸命根っこを伸ばして育ったエネルギーにあふれる野菜たち。自分も自然栽培をやってみたくて思いました。都市部の小さな自然ですが、それが少し広がるだけで生き物たちが増えるんです。用水路には魚たち、田んぼにはサギ。外敵に見つかりにくい場所にある田んぼは、鴨たちのお見合い会場になっています。

「イベントも年間通して活発に行っていますね。」
いざ米づくりをやってみると、味噌を作ったり稲わらでしめ縄を作ったりと、稲作がいかにも生活に結びついているのが分かります。層をとって意識するようになりまして、二十四節気というんですけど、立春から始まり、春分、夏至、秋分、冬至を経て大寒まで、一年を24の季節に分ける考え方があります。これを軸に、年間通して『お米作り体験ワークショップ』を開催しています。10月は稲刈り、11月は脱穀を行いますのでぜひ来てもらいたいですね。

「田んぼ、いつまでも残してほしいです。」
日野の用水路は450年以上の歴史があります。つまりこの土地ではそれだけの長い間、稲作が続いてきたということ。何としても次世代へつなげていきたいですね。

TAMAZOOへ行こう！



コアラ来日40周年

多摩動物公園はオス2頭を先に受け入れました(左写真)。日本での名前は「トムトム(都の夢)」「タムタム(多摩の夢)」「左」に決定。翌年にはメス2頭も来園しました。現在、国内では7園でコアラを飼育しています。多摩動物公園では、現在までに45頭のコアラを飼育し、18頭の子どもが誕生しています。



きらら と きんとき親子(2023年2月撮影)

40年前の1984年10月、日本に初めてコアラがやってきました。オーストラリア政府の保護政策によりコアラの数が回復したことで輸出解禁となったのです。当時日本にやってきた6頭のオアラのうち、多摩動物公園では2頭のオス、トムトム(写真右)とタムタム(写真左)を受け入れられました。公開当初はコアラ館に1日で15,000

人が入館することもありました。コアラを飼育するためには、エサであるユーカリを継続して栽培していくことが必要です。夢の島公園や大島で長年ユーカリを育ててきたことや、多摩動物公園の昆虫園において、昆虫の食草を無農薬で育てる技術がユーカリの安定供給に役立ちました。

多摩動物公園
日野市程久保7-1-1
●9:30~17:00 ☎042-591-1611
■多摩動物公園駅より徒歩1分
📅水曜日
(水曜日が祝日・都民の日の場合はその翌日)
tokyo-zoo.net/zoo/tama/



写真提供：(公財)東京動物園協会

沿線オススメ撮影スポット

東大和市の紅葉



豊かな自然や公園に恵まれた東大和市。都立東大和南公園(左写真・玉川上水駅より徒歩5分)や多摩湖周辺(上写真・上北台駅より徒歩約25分)など、秋は紅葉スポットとして親しまれています。見頃は例年11月下旬から。

スマホ de いい写真！

ちょっと差がつく！撮影のコツ

紅葉を美しく撮るには

逆光を試してみる
太陽の光が自分の正面に来る角度で撮ると、紅葉の色彩が光に透けて美しく見えます。画面が暗くなることもあるので、露出補正で明るさを調整しましょう。



主役を決める
目を引く紅葉には思い切ってフォーカスして撮りましょう。ポートレートモードを使えば背景がボカされ、主役が引き立ちます。

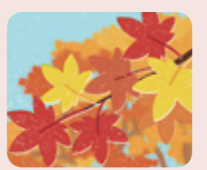

※撮影の際は周囲の方々へ十分に配慮しマナーを守りましょう。



今号の表紙

cafe & books かとぶん
詳しくはP.3をご覧ください。

たまモノは偶数月発行
次号は
2024年12月2日(月)
発行予定です。

たまモノ
バックナンバーは
こちらから！



発行
多摩都市モノレール株式会社
〒190-0015
東京都立川市泉町1078-92
☎042-526-7800(代)

企画
株式会社バドインターナショナル
たまモノ編集部

編集
川中 雄平

アートディレクター
安西 克彦

デザイン
野田 由美

イラスト
志賀 あき

写真
山田 圭介
角田 美雪
高橋 幸裕

PR
タマオ

印刷
町田印刷株式会社

※本誌掲載情報は2024年9月取材時の
ものです。尚、店舗の都合により店舗情
報が変更になる場合がございます。

- 原則としてGW、お盆、年末年始を除く
定休日のみを記載しています。
- 本誌掲載の価格は税込みです。
- 本誌面上でのプレゼントやイベントの
ご応募により収集した個人情報は、プ
レゼントの発送・イベント管理のみに
使用いたします。
- 掲載情報についてのお問い合わせは、
株式会社バドインターナショナル
☎080-4872-0961まで。

TAMAMONO INFORMATION

グッズ

「2025年多摩モノレールカレンダー」を
発売します！

カレンダーは「第17回多摩モノレール写真コンク
ール」の受賞作品で構成されています。

カレンダー



販売価格 900円(税込)

モノレールと
多摩の魅力が
沢山詰まった
カレンダー
です！

店頭販売

- セブン-イレブン多摩モノレール駅構内店舗 カレンダー 電車型ペンケース 文具セット
多摩センター駅、中央大学・明星大学駅、立川南駅、立川北駅(2店舗)、玉川上水駅、上北台駅
- 京王れーランド 電車型ペンケース 文具セット
- たましん美術館 カレンダー 文具セット

通信販売

- 多摩モノレール公式ホームページ カレンダー 電車型ペンケース 文具セット
<https://www.tama-monorail.co.jp/fan/goods.html>
- はとマルシェ Online カレンダー
<https://hatomarche.com/shop/r/300505>

グッズ

たまものグッズに新商品が仲間入り！

車両をリアルに再現した『電車型ペンケース』と鉛
筆・消しゴム・定規がセットになってお得な『文具セッ
ト(車両・タマオ)』が仲間入りしました！
リアルと可愛さをぜひお手元に♪

電車型ペンケース



販売価格
1,500円(税込)

文具セット



車両 タマオ
販売価格 各800円(税込)

詳しくはコチラ



※販売先により取扱い商品が異なります。

公式アカウントでも
情報発信中！

沿線情報を日々発信。
インスタでは『たまモノ』で
掲載した内容を深掘りしています。



公式HP
tama-monorail.co.jp



X (旧Twitter)
[@tamamono_info](https://twitter.com/tamamono_info)



Instagram
[@tama_monorail](https://www.instagram.com/tama_monorail)

今号のプレゼント



1 TANBO NO WA
自然栽培米1.5kgと
ライオンヌードル2種

3名様

「TANBO NO WA」から自然栽培米ハ
ツシモとライオンヌードルをプレゼ
ント。お米は10月下旬に収穫される
予定の新米です。ライオンヌードル
は白米と玄米のめん2種。沸騰したお
湯で1〜2分茹でてください。

※パッケージは変更する場合があります。



2 パティスリーイチリン
ミモザ
(詰め合わせギフト)

3名様

「パティスリーイチリン」から詰め合
わせギフトのミモザをプレゼント。
マドレーヌやフィナンシェ、ケーキ、
サブレなど、お店定番の焼き菓子12
点を詰め合わせたギフトボックスで
す。

※発送時の賞味期限は2週間です。



3 Gallery&Cafe' ADEGO
くるくるエコバッグ
(1点)

3名様

「Gallery&Cafe' ADEGO」からくる
くるエコバッグをプレゼント。鮮や
かな色彩とユニークな柄で、普段の
お買い物カラフルに。紐でくるく
ると巻けばコンパクトに畳めるのも
便利です。

※色や模様は選べません。

※プレゼントの写真はイメージです。

応募方法

【 Webで応募 】

二次元コードからアクセス
携帯端末のカメラで右の
二次元コードを読み取り、
プレゼント応募ページへアクセス
URLからアクセス
tamamono-present.com
株式会社バドインターナショナル
へアクセス



※Webは当日の23:59まで、ハガキは当日消印有効

【 ハガキで応募 】

- ① 氏名 ② 郵便番号 ③ 住所 ④ 電話番号 ⑤ 年齢 ⑥ 性別 ⑦ 職業
- ⑧ 希望のプレゼント番号 ⑨ 今号で面白かった記事 ⑩ 本誌へのご意見・ご感想
- ⑪ モノレール沿線の新情報(開店情報・イベント情報・おすすめスポットなど)
- ⑫ 本誌の入手先(駅名・新聞広告・チラシなど)

【ハガキ送り先】〒141-0031

東京都品川区西五反田1丁目21-8 ヒューリック五反田山手通ビル5階
株式会社バドインターナショナル「たまモノ158号プレゼント係」まで
応募〆切 2024年11月20日(水)

※当選発表は、商品の発送をもって代えさせていただきます。